



CE PROJET EST CO-FINANCÉ PAR LA RÉGION  
ET LE FONDS EUROPÉEN AGRICOLE POUR LE DÉVELOPPEMENT RURAL.  
L'EUROPE INVESTIT POUR LES ZONES RURALES.

## BILAN DE LA PROGRAMMATION LEADER 2014-2022

du GAL 

*Renforcer les solidarités territoriales à travers les transitions énergétiques et environnementales*



GAL   
LEADER

## LE PROGRAMME LEADER DU PAYS DU MANS

### A- Présentation du programme européen LEADER

**LEADER** signifie *Liaisons Entre Actions de Développement de l'Economie Rurale*. Il s'agit d'un programme européen de développement rural financé par le Fonds Européen Agricole et de Développement Rural (FEADER).

L'approche LEADER est portée par des Groupes d'Action Locale (GAL), représentatifs du partenariat local public/privé. Le Pays du Mans a été retenu suite à l'appel à projet régional Leader et a obtenu un budget de 1,3 millions d'euros de FEADER afin de mettre en œuvre sa stratégie de développement rural sur le territoire (hors « Le Mans Métropole »).

En 2021, le GAL Pays du Mans s'est vu attribuer une **dotation complémentaire de 538 456 €** pour une période de transition vers la future programmation LEADER prévue en 2023. La dotation globale de la programmation actuelle s'élève donc à **1 897 456 €**.

### B- Une priorité ciblée commune à la stratégie de territoire

#### « Renforcer les solidarités territoriales à travers les transitions énergétiques et environnementales »

Cette stratégie est déclinée en trois axes d'intervention plus un axe technique transversal :

- Le premier axe est en faveur de **l'accompagnement du territoire pour une exemplarité environnementale et énergétique** :
  - Mise en réseau
  - Sensibilisation...
- Le deuxième axe est en faveur du **soutien de l'économie, des services de proximité et de la mobilité pour une cohésion sociale périurbaine** :
  - Exemplarité environnementale des bâtiments publics
  - Mobilités et aménagements durables
  - Economie circulaire
- Le troisième axe est en faveur de la **préservation et de la valorisation d'un territoire riche de ressources participant au maintien de l'agriculture périurbaine** :
  - Attractivité et promotion du territoire
- Un quatrième axe transversal s'ajoute concernant **l'animation** du programme et la **coopération** interterritoriale et transnationale.

(\*annexe 1 : programme détaillé en annexe)

### C- Fonctionnement du GAL Leader

#### - Définition :

Un GAL est une commission mixte composée à 50 % d'élus (issus des conseils municipaux des communes adhérentes au Pays du Mans) et 50 % de membres privés (issus du Conseil de développement du Pays du Mans).

(Le listing des membres du GAL Leader du Pays du Mans se situe en annexe de ce document.).

#### - Missions :

Le GAL se réunit en comité de programmation régulièrement pour décider de l'attribution de financements Leader aux porteurs de projets.

### D- Un territoire éligible spécifique :

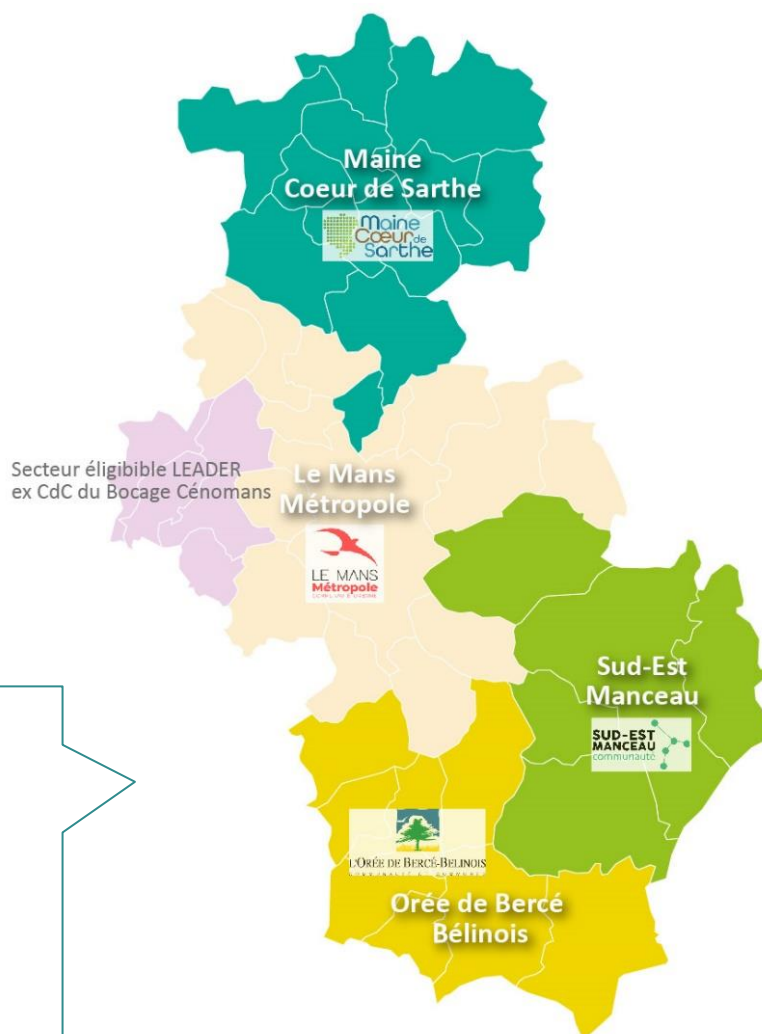

Le Pays du Mans se compose de :

- 6 EPCI (*Etablissements Publics de Coopération Intercommunale*),
- 31 communes,
- 270 000 habitants
- superficie d'environ 800 km<sup>2</sup>.

### *E- Animation du programme Leader :*

L'animatrice du programme Leader au Pays du Mans se tient à la disposition des porteurs de projets pour leur apporter un appui lors du montage de leur dossier de demande de subvention.

Contacts :

Clémentine ALLANOU

Tél. 02.43.51.23.23

Mail : [clementine.allanou@paysdumans.fr](mailto:clementine.allanou@paysdumans.fr)

[www.paysdumans.fr](http://www.paysdumans.fr) (rubrique LEADER)

## *Table des matières*

|  |           |
|--|-----------|
| <b>LE PROGRAMME LEADER DU PAYS DU MANS .....</b>                 | <b>2</b>  |
| <b>I- BILAN QUANTITATIF DU PROGRAMME LEADER 2014 - 2022.....</b> | <b>6</b>  |
| <b>III. EVALUATION QUALITATIVE DU PROGRAMME.....</b>             | <b>13</b> |
| <b>CONCLUSION.....</b>   | <b>19</b> |
| <b>ANNEXES .....</b>   | <b>20</b> |

## I- BILAN QUANTITATIF DU PROGRAMME LEADER 2014 - 2022

### A- LEADER en chiffres

- Nombre de dossiers validés en comités de programmation Leader : **41 dossiers**
- Montant total de fonds Leader attribués (conventionnés) : **1 892 198.17 €**
- Montant total des dépenses éligibles des projets bénéficiaires : **9 030 506 €**
- Paiement : **27 dossiers payés**, cela représente 63 % de paiement
- Sollicitation LEADER moyenne : **46 151 €**

Liste des dossiers validés depuis le lancement de la programmation actuelle :

| FA          | PORTEUR DE PROJET          | Porteurs     | NOM DU PROJET          | DEPENSES ELIGIBLES | SUBVENTION LEADER | TAUX | DATE DU CP |
|-------------|----------------------------|--------------|------------------------|--------------------|-------------------|------|------------|
| <b>2016</b> |                            |              |                        |                    |                   |      |            |
| 1           | <b>SCoT Pays du Mans</b>   | Pays du Mans | Guide formes urbaines  | 16<br>226,70 €     | 9 736,00<br>€     | 60%  | 02/05/2016 |
| 3           | <b>Fay</b>                 | Commune      | Route d'Etival         | 40<br>028,00 €     | 22 644,56<br>€    | 57%  | 02/05/2016 |
| 9           | <b>Pays du Mans</b>        | Pays du Mans | Animation 2015-16      | 73<br>677,88 €     | 58 942,28<br>€    | 80%  | 21/11/2016 |
| 3           | <b>Ecommoy</b>             | Commune      | Halte TER              | 300<br>019,65 €    | 32 379,32<br>€    | 11%  | 21/11/2016 |
| 3           | <b>Fay</b>                 | Commune      | Route de Chauffour     | 43<br>625,50 €     | 26 664,86<br>€    | 61%  | 21/11/2016 |
| <b>2017</b> |                            |              |                        |                    |                   |      |            |
| 1           | <b>SCoT Pays du Mans</b>   | Pays du Mans | Démarche BIMBY         | 71<br>400,00 €     | 14 280,00<br>€    | 20%  | 06/03/2017 |
| 3           | <b>Changé</b>              | Commune      | Quartier Gué Perray    | 20<br>087,00 €     | 16 069,60<br>€    | 80%  | 06/03/2017 |
| 3           | <b>Changé</b>              | Commune      | Route de Parigné       | 58<br>399,57 €     | 30 000,00<br>€    | 51%  | 06/03/2017 |
| 3           | <b>Neuville sur Sarthe</b> | Commune      | Centre bourg           | 67<br>487,98 €     | 30 000,00<br>€    | 44%  | 06/03/2017 |
| 7           | <b>Ballon St Mars</b>      | Commune      | Table gnomonique       | 6<br>405,00 €      | 5 124,00<br>€     | 80%  | 12/06/2017 |
| 3           | <b>Brette-les-Pins</b>     | CdC          | 3 rue de la pie        | 22<br>491,37 €     | 17 532,80<br>€    | 78%  | 04/12/2017 |
| 3           | <b>Changé</b>              | CdC          | Route de la Californie | 101<br>445,23 €    | 30 000,00<br>€    | 30%  | 04/12/2017 |

|                  |                               |              |   |                   |                 |     |            |
|------------------|-------------------------------|--------------|---|-------------------|-----------------|-----|------------|
| 3                | <b>Parigné L'Eveque</b>       | CdC          | Rue des Noyers                          | 31<br>858,10 €    | 25 175,12<br>€  | 79% | 04/12/2017 |
| 2                | <b>Parigné L'Eveque</b>       | CdC          | Ecole de musique                        | 948<br>015,22 €   | 100 000,00<br>€ | 11% | 04/12/2017 |
| 2                | <b>Orée de Bercé Belinois</b> | CdC          | Ecole de musique                        | 919<br>028,00 €   | 98 819,27<br>€  | 11% | 04/12/2017 |
| <b>2018</b>      |                               |              |   |                   |                 |     |            |
| 7                | <b>Orée de Bercé Belinois</b> | CdC          | Point d'info touristique                | 14<br>581,00 €    | 6 998,88<br>€   | 48% | 26/03/2018 |
| 2                | <b>Saint Gervais en Belin</b> | Commune      | Restaurant scolaire                     | 718<br>611,00 €   | 100 000,00<br>€ | 14% | 26/03/2018 |
| 2                | <b>Moncé en Belin</b>         | Commune      | Rénovation d'une salle sportive et asso | 633<br>319,21 €   | 70 000,00<br>€  | 11% | 26/03/2018 |
| 3                | <b>Joué l'Abbé</b>            | Commune      | voie douce vers La Guierche             | 127<br>208,80 €   | 4 107,94<br>€   | 3%  | 26/03/2018 |
| 9                | <b>Pays du Mans</b>           | Pays du Mans | Animation 2017-2019                     | 168<br>196,56 €   | 133 117,24<br>€ | 79% | 26/03/2018 |
| 2                | <b>Trangé</b>                 | Commune      | Salle des assos BEPOS                   | 896<br>171,00 €   | 141 953,00<br>€ | 16% | 26/11/2018 |
| 2                | <b>Montbizot</b>              | Commune      | Rehab restaurant scolaire               | 243<br>865,00 €   | 70 000,00<br>€  | 29% | 26/11/2018 |
| 3                | <b>Brette-les-Pins</b>        | Commune      | Voie douce centre bourg                 | 100<br>718,25 €   | 29 627,27<br>€  | 29% | 26/11/2018 |
| 4                | <b>Pays du Mans</b>           | Pays du Mans | Animation réduction des déchets         | 10<br>385,00 €    | 7 001,60<br>€   | 67% | 26/11/2018 |
| <b>2020-2022</b> |                               |              |   |                   |                 |     |            |
| 7                | <b>Ste Jamme sur Sarthe</b>   | Commune      | Protections des Vitraux                 | 21<br>763,00 €    | 15 964,64<br>€  | 73% | 02/12/2020 |
| 9                | <b>Pays du Mans</b>           | Pays du Mans | Animation gestion 2020-2021             | 89<br>236,00 €    | 68 986,24<br>€  | 77% | 02/12/2020 |
| 1                | <b>Pays du Mans</b>           | Pays du Mans | Animation biodiversité                  | 35<br>342,00 €    | 28 273,55<br>€  | 80% | 02/12/2020 |
| 8                | <b>Pays du Mans</b>           | Pays du Mans | Coopération Brest - Fonds carbone       | 27<br>364,50 €    | 21 891,60<br>€  | 80% | 02/12/2020 |
| 2                | <b>Fay</b>                    | Commune      | Salles multifonctions                   | 1 044<br>000,00 € | 100 000,00<br>€ | 10% | 13/12/2021 |
| 9                | <b>Pays du Mans</b>           | Pays du Mans | Animation 2021-2023                     | 57<br>204,76 €    | 42 199,22<br>€  | 74% | 07/04/2022 |
| <b>2023</b>      |                               |              |   |                   |                 |     |            |
| 1                | <b>Pays du Mans</b>           | Pays du Mans | ADDT 2023                               | 12<br>500,00 €    | 10 000,00<br>€  | 80% | 03/07/2023 |
| 2                | <b>Teloché</b>                | commune      | Construction d'une maison de santé      | 509<br>175,28 €   | 100 000,00<br>€ | 20% | 15/09/2022 |



|              |                                  |              |  |                 |                       |     |            |
|--------------|----------------------------------|--------------|--|-----------------|-----------------------|-----|------------|
| 2            | <b>Saint-Georges-du-Bois</b>     | commune      | Construction d'une MAM                         | 536<br>770,90 € | 70 521,55<br>€        | 13% | 03/07/2023 |
| 2            | <b>Pruillé-le-Chétif</b>         | commune      | Création d'une MAM                             | 470<br>494,89 € | 100 000,00<br>€       | 21% | 15/09/2022 |
| 2            | <b>Brette-les-Pins</b>           | commune      | Restaurant scolaire                            | 207<br>059,73 € | 90 791,73<br>€        | 44% | 22/10/2022 |
| 3            | <b>La Bazoge</b>                 | commune      | Requalification de l'Avenue nationale          | 158<br>058,55 € | 30 000,00<br>€        | 19% | 03/07/2023 |
| 3            | <b>Neuville sur Sarthe</b>       | commune      | Liaison douce Courty                           | 56<br>340,70 €  | 30 000,00<br>€        | 53% | 03/07/2023 |
| 7            | <b>Ballon St Mars</b>            | commune      | Réalisation d'un cadran solaire                | 13<br>594,29 €  | 10 875,43<br>€        | 80% | 03/07/2023 |
| 7            | <b>Les anges de la citadelle</b> | association  | achat de matériel pour le dôme de la citadelle | 80<br>200,00 €  | 30 000,00<br>€        | 28% | 03/07/2023 |
| 7            | <b>Sud-Est Manceau</b>           | CdC          | guide de randonnées                            | 27<br>771,27 €  | 22 217,01<br>€        | 80% | 22/10/2022 |
| 9            | <b>Pays du Mans</b>              | Pays du Mans | Animation 2023-2024                            | 50<br>379,33 €  | 40 303,46<br>€        | 80% | 03/07/2022 |
| <b>TOTAL</b> |                                  |              |  |                 |                       |     |            |
| <b>41</b>    | <b>9 030 506,22 €</b>            |              |  |                 | <b>1 892 198,17 €</b> |     |            |

### *B- Répartition des dossiers par catégories de porteurs de projet*

La majorité des fonds Leader est perçue depuis 2016 par les collectivités locales.

Ceci s'explique notamment par le fait que **l'obtention de co-financement public est obligatoire pour pouvoir bénéficier de fonds Leader**, il est donc plus aisé pour les collectivités de solliciter des fonds européens puisque leur autofinancement peut appeler du FEADER contrairement à l'autofinancement privé. Par ailleurs, le Syndicat Mixte du Pays du Mans porte à la fois l'animation et la gestion du programme, les futurs projets de coopération et d'éventuels autres projets divers (formations...) ce qui explique son taux de consommation assez important.

Les fonds européens sont donc plus accessibles aux porteurs de projets publics que privés ou associatifs.



## Répartition par porteurs de projet

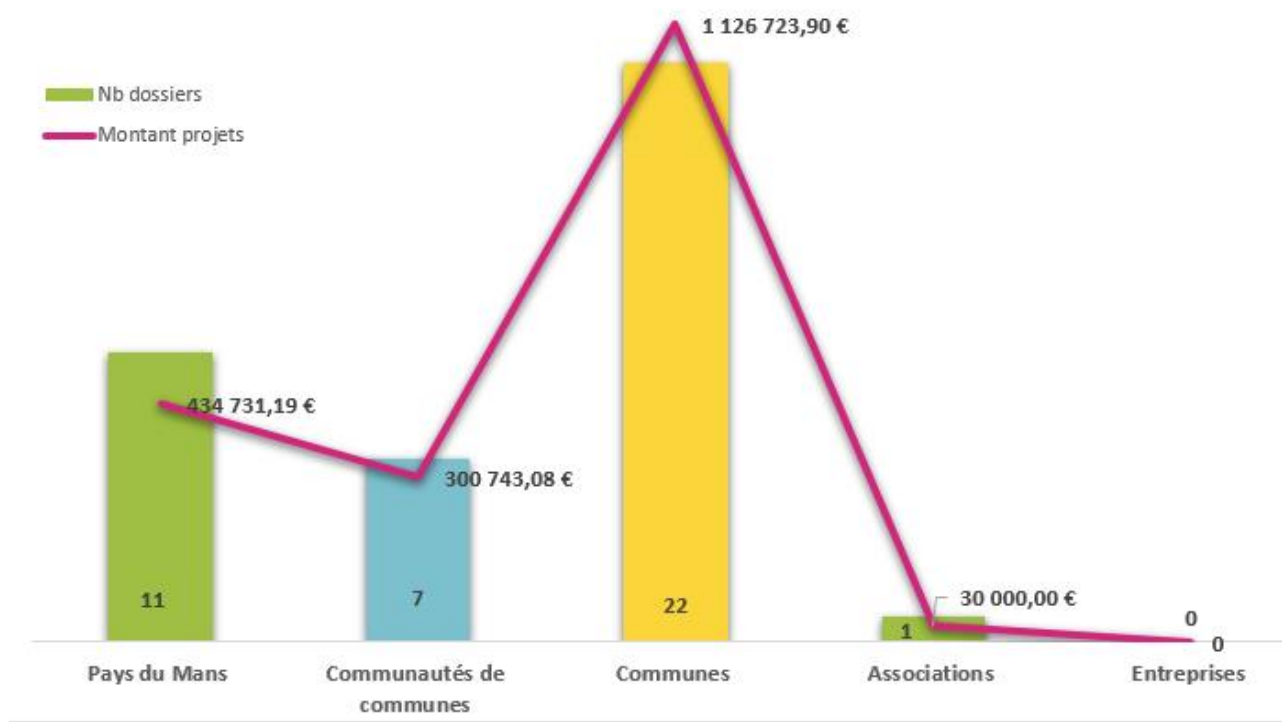

### C- Répartition de la consommation par axes du programme Leader

Depuis 2014, 77% des fonds Leader attribués concernent l'axe 2 du programme Leader du Pays du Mans : « Soutenir l'économie, les services de proximité et la mobilité pour une cohésion sociale périurbaine ». 3 fiches action ont été mobilisées au sein de cet axe :

- « Exemplarité environnementale des bâtiments publics » (FA 2)
- « Mobilités et aménagements durables » (FA 3)
- « Economie circulaire » (FA 4)

### Répartition par axe

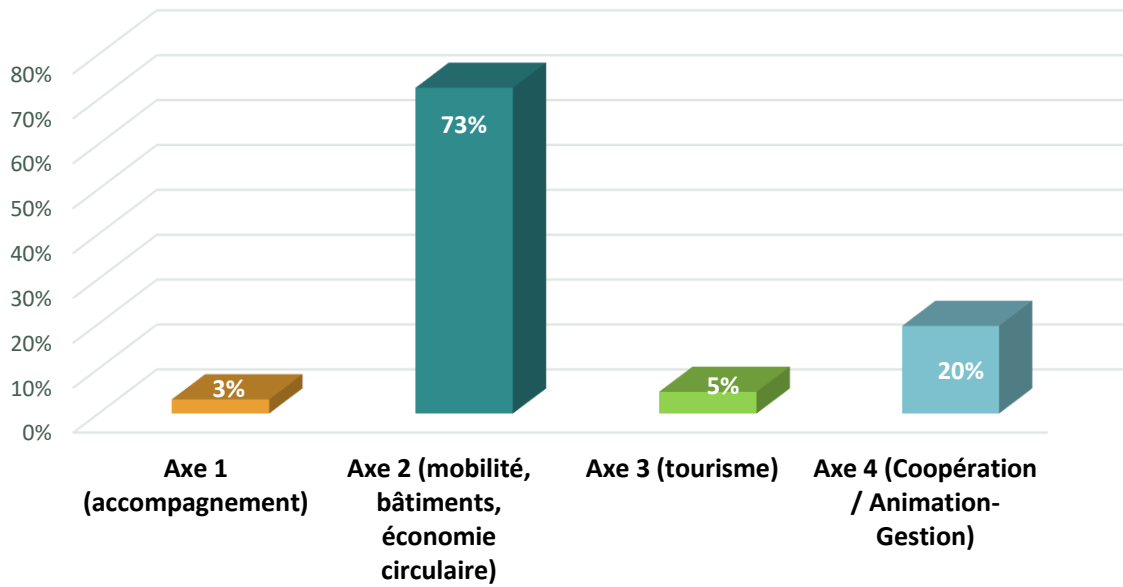

### Répartition par fiche actions

- FA 1 sensibilisation
- FA 2 bâtiments
- FA 3 mobilité
- FA 4 économie circulaire
- FA 7 tourisme
- FA 8 coopération
- FA 9 animation

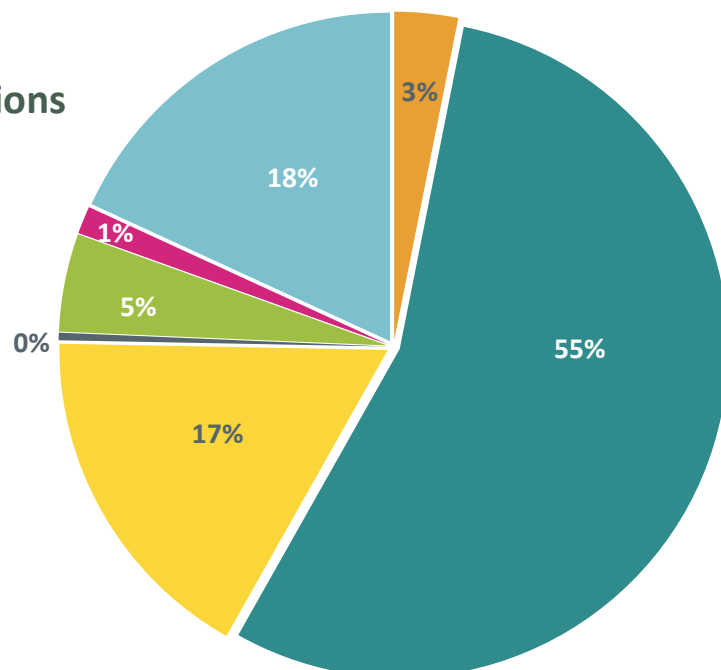

D- Répartition des fonds Leader sur le territoire



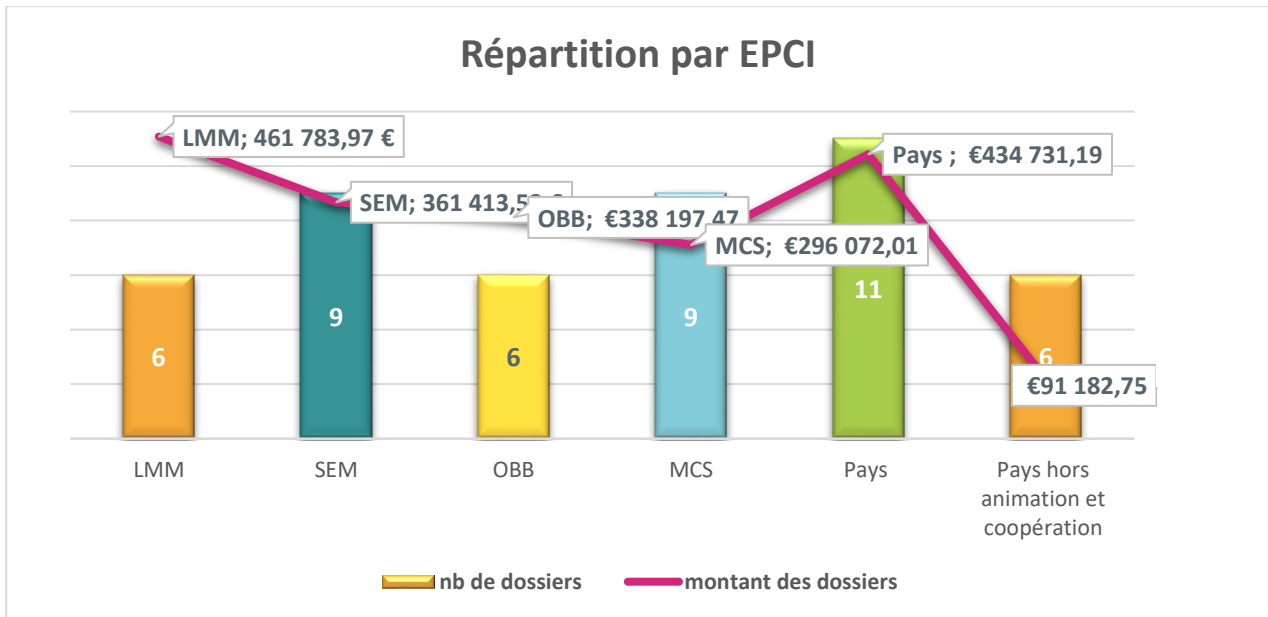

#### E- Part des différents co-financeurs

La diversité de typologies de projets rend difficile l'analyse de la répartition moyenne des co-financements sur les projets.

Les dépenses éligibles varient de 6 000 € à plus de 1 000 000 € selon la nature de projets. En effet, l'axe 2 du programme Leader du Pays du Mans, permet de financer des projets de construction de bâtiments Très Haute Performance Energétique RT2012 voire des bâtiments passifs ou à énergie positive. A contrario des projets d'animation ou de sensibilisation par exemple présentent un coût éligible nettement moins important et l'intervention de Leader est donc proportionnellement plus important puisque non plafonnée.

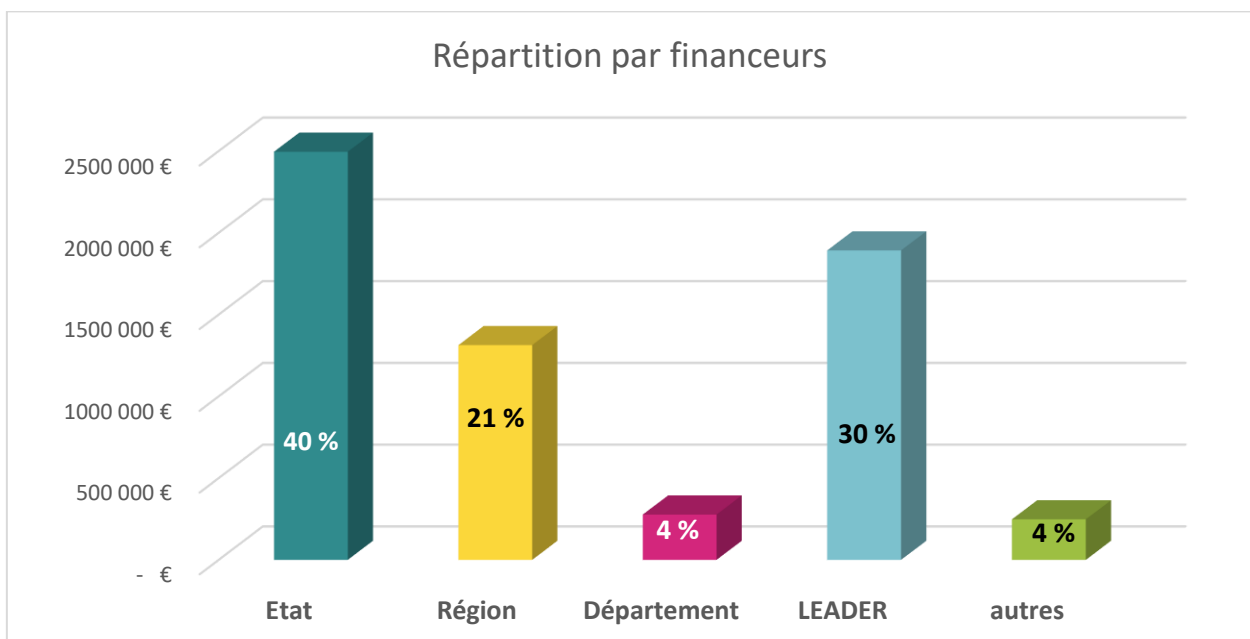

## F- Situation des paiements

Au 14 septembre 2023, 1 190 368 € de fonds LEADER ont été versés aux porteurs de projets. Ces fonds concernent 25 dossiers depuis le début de la programmation 2014-2022.

61% de l'enveloppe totale allouée au GAL Pays du Mans a été payée. Ce pourcentage est de 86% si seulement l'enveloppe initiale du GAL est prise en compte.

Le GAL Pays du Mans se classe 1er des GAL en taux de paiement et également en taux d'autorisation de paiement.

## II. EVALUATION QUALITATIVE DU PROGRAMME LEADER 2014-2022

### A- Le comité de programmation : rôle et fonctionnement

Le Groupe d'Action Local (GAL) met en place une stratégie sur son territoire. Il est composé d'un Comité de programmation (organe décisionnel) et d'une équipe technique qui a un rôle d'animation et de gestion du programme. Le Comité de programmation LEADER 2014-2022 du GAL Pays du Mans est le suivant :

| <b>COLLEGE PUBLIC</b> |                     |                         |   |
|-----------------------|---------------------|-------------------------|---|
| <b>CANTIN</b>         | <b>Véronique</b>    | <b>Présidente du CP</b> | <b>Maire de Neuville sur Sarthe</b>                   |
| <b>BESNIER</b>        | <b>Alain</b>        | <b>Titulaire</b>        | <b>Maire de Monbizot</b>                              |
| <b>LEFEVRE</b>        | <b>Marie-</b>       | <b>Suppléant</b>        | <b>Adjoint au maire de St Jean d'Assé</b>             |
| <b>LALANDE</b>        | <b>Michel</b>       | <b>Suppléant</b>        | <b>Maire de La Bazoge</b>                             |
| <b>RENAUT</b>         | <b>Martine</b>      | <b>Titulaire</b>        | <b>Elu de Changé</b>                                  |
| <b>TAUPIN</b>         | <b>Laurent</b>      | <b>Suppléant</b>        | <b>Maire de St Mars d'Outillé</b>                     |
| <b>LEPETIT</b>        | <b>Jean-Pierre</b>  | <b>Suppléant</b>        | <b>Elu de Parigné l'Evêque</b>                        |
| <b>DUPONT</b>         | <b>Nathalie</b>     | <b>Titulaire</b>        | <b>Maire de Laigné en Belin</b>                       |
| <b>LAMBERT</b>        | <b>Gérard</b>       | <b>Suppléant</b>        | <b>Maire de Teloché</b>                               |
| <b>BIZERAY</b>        | <b>Jean-Claude</b>  | <b>Suppléant</b>        | <b>Maire de St Biez en Belin</b>                      |
| <b>JOUANY</b>         | <b>Pascal</b>       | <b>Titulaire</b>        | <b>Adjoint au Maire de Trangé</b>                     |
| <b>POLLEFOORT</b>     | <b>Maurice</b>      | <b>Titulaire</b>        | <b>Maire de FAY</b>                                   |
| <b>BROSSET</b>        | <b>Marie-Pierre</b> | <b>Titulaire</b>        | <b>VP CD72 canton d'Ecommoy</b>                       |
| <b>GUY</b>            | <b>Samuel</b>       | <b>Suppléant</b>        | <b>CD72 Le Mans 1</b>                                 |
| <b>COLLEGE PRIVE</b>  |                     |                         |   |
| <b>REMBOTE</b>        | <b>Françoise</b>    | <b>Titulaire</b>        | <b>Fédération Familles Rurales de la Sarthe</b>       |
| <b>VETILLARD</b>      | <b>Bernard</b>      | <b>Suppléant</b>        | <b>Formateur efficacité énergétique des bâtiments</b> |
| <b>LEVRARD</b>        | <b>Céline</b>       | <b>Titulaire</b>        | <b>Directrice CAUE</b>                                |

|                  |                  |                  |  |
|------------------|------------------|------------------|--|
| <b>SERON</b>     | <b>Magalie</b>   | <b>Suppléant</b> | <i>Directrice GRDF Maine Anjou</i>             |
| <b>LEBALLEUR</b> | <b>Isabelle</b>  | <b>Titulaire</b> | <i>Elu Chambre d'Agriculture de la Sarthe</i>  |
| <b>BOURGE</b>    | <b>Alexandre</b> | <b>Suppléant</b> | <i>Elu Chambre d'Agriculture de la Sarthe</i>  |
| <b>ROGEON</b>    | <b>Roxane</b>    | <b>Titulaire</b> | <i>CIVAM – AD72</i>                            |
| <b>GASNIER</b>   | <b>Arnaud</b>    | <b>Suppléant</b> | <i>Maître de Conférences en géographie et</i>  |
| <b>LANGEVIN</b>  | <b>Bertrand</b>  | <b>Titulaire</b> | <i>Chargé de mission CEAS Sarthe</i>           |
| <b>LIVACHE</b>   | <b>Isabelle</b>  | <b>Suppléant</b> | <i>Chargé de mission CEAS Sarthe</i>           |
| <b>RAVENEL</b>   | <b>Jean-Luc</b>  | <b>Titulaire</b> | <i>Association Créavenir</i>                   |
| <b>VIOT</b>      | <b>Jean-</b>     | <b>Suppléant</b> | <i>UD CUMA 72</i>                              |
| <b>JAHAN</b>     | <b>Didier</b>    | <b>Titulaire</b> | <i>Directeur de l'AgroCampus de Rouillon</i>   |
| <b>PELTIER</b>   | <b>Christian</b> | <b>Suppléant</b> | <i>Bergerie de Rambouillet – intervenant à</i> |
| <b>GOSNET</b>    | <b>Annick</b>    | <b>Titulaire</b> | <i>VP de la maison de l'Europe – Le Mans</i>   |
| <b>CHARVET</b>   | <b>Benoit</b>    | <b>Suppléant</b> | <i>Président Maison de l'Europe Le Mans</i>    |

|                  | Privé | Public | TOTAL |
|------------------|-------|--------|-------|
| <b>Titulaire</b> | 8     | 7      | 15    |
| <b>Suppléant</b> | 8     | 7      | 15    |
| <b>TOTAL</b>     | 16    | 14     | 30    |

Le GAL se réunit en Comité de Programmation régulièrement pour décider de l'attribution de financement LEADER aux porteurs de projets.

Le Comité de programmation est une commission mixte composée de 30 membres (14 dans le collège public issus des conseils municipaux des communes du territoire et 16 dans le collège privé issus du Conseil de développement, chaque collège compte 50% de titulaires et 50% de suppléants).

### B- Le fonctionnement du Comité de programmation

Depuis le lancement du programme Leader, le Comité de programmation a toujours réuni le quorum nécessaire à la validation des décisions d'attribution de fonds Leader (double quorum : 50% des membres ayant voix délibérante sont présents, soit 8 membres, et 50% au moins des membres présents ayant voix délibérante lors de la séance appartiennent au collège privé, soit 4 membres).

| Date du CoProg | Lieu                | Nb de membres présents | Nb de membres sans voix délibérante | Nb de membres publics ayant voix délibérante | Nb de membres privés ayant voix délibérante |
|----------------|---------------------|------------------------|-------------------------------------|--|---|
| 14-déc-15      | Université du Maine | 19                     | 4                                   | 7  | 8   |
| 02-mai-16      | Laigné en Belin     | 16                     | 1                                   | 7  | 8   |

|                   |                             |           |          |          |          |
|-------------------|-----------------------------|-----------|----------|----------|----------|
| <b>23-nov-16</b>  | <b>Joué l'Abbé</b>          | <b>14</b> | <b>0</b> | <b>7</b> | <b>7</b> |
| <b>06-mars-17</b> | <b>Ecommoy</b>              | <b>16</b> | <b>0</b> | <b>8</b> | <b>8</b> |
| <b>12-juin-17</b> | <b>Changé</b>               | <b>15</b> | <b>1</b> | <b>6</b> | <b>8</b> |
| <b>04-déc-17</b>  | <b>Teloché</b>              | <b>18</b> | <b>2</b> | <b>8</b> | <b>8</b> |
| <b>26-mars-18</b> | <b>Parigné l'Evêque</b>     | <b>13</b> | <b>0</b> | <b>6</b> | <b>7</b> |
| <b>26-nov-18</b>  | <b>Trangé</b>               | <b>14</b> | <b>0</b> | <b>6</b> | <b>8</b> |
| <b>02-déc-20</b>  | <b>Visio Conférence</b>     | <b>19</b> | <b>4</b> | <b>7</b> | <b>8</b> |
| <b>13-déc-21</b>  | <b>Visio / Pays du Mans</b> | <b>16</b> | <b>2</b> | <b>7</b> | <b>7</b> |
| <b>07-avr-22</b>  | <b>Pays du Mans</b>         | <b>15</b> | <b>3</b> | <b>5</b> | <b>7</b> |
| <b>15-sept-22</b> | <b>La Bazoge</b>            | <b>16</b> | <b>4</b> | <b>5</b> | <b>7</b> |
| <b>20-oct-22</b>  | <b>Pruillé-le-Chétif</b>    | <b>16</b> | <b>3</b> | <b>6</b> | <b>7</b> |
| <b>03-juillet</b> | <b>Pays du Mans</b>         | <b>16</b> | <b>1</b> | <b>7</b> | <b>8</b> |

Le taux de participation est donc de 15 participants en moyenne par Comité soit 50% de l'ensemble des membres du Comité de programmation (membres titulaires et suppléants) et 100% des membres titulaires. Depuis le lancement du programme, l'ensemble des projets présentés en Comité de programmation ont reçu un avis favorable pour l'attribution d'une subvention Leader.

### *C- L'équipe technique du GAL*

L'équipe technique du GAL est composée d'une Animatrice / Gestionnaire LEADER à temps complet : Clémentine ALLANOU arrivée en septembre 2021 et remplace Hélène PENVEN, animatrice et gestionnaire LEADER depuis le début de la programmation actuelle et jusqu'en 2021.

Le GAL Pays du Mans a jusqu'ici fait le choix de dédier l'ensemble des missions LEADER à 1 ETP à temps plein sur LEADER. L'animatrice-gestionnaire Leader accompagne les porteurs de projets tout au long du processus : du dépôt de la demande jusqu'à la réception du paiement. Elle est à disposition des porteurs de projets pour les accompagner, les aider à compléter le formulaire, les informer des dépenses éligibles ou non, être le relais entre services instructeurs et porteurs de projets... afin de permettre une avancée la plus rapide possible de l'instruction des dossiers.

Dès lors que le dossier a reçu un accord du Comité de programmation, la chargée de mission Leader accompagne le porteur de projet pour le conventionnement puis la demande de paiement des fonds Leader.

### *D- Fonctionnement et communication du Programme*



Les demandes de subvention Leader sont adressées au GAL Leader du Pays du Mans. L'animatrice/gestionnaire LEADER les pré-instruits puis les communique aux services instructeurs de la Région qui établiront le rapport d'instruction permettant une présentation en comité de programmation Leader du GAL.

Afin de communiquer sur le programme Leader auprès d'un large public, le GAL Leader du Pays du Mans a créé un flyer et une page internet dédiée au programme. Un recueil des projets financés dans le cadre du programme Leader du Pays du Mans a également été réalisé. L'ensemble des projets est recensé et dispose d'une fiche synthétique présentant le projet « en bref », « en actions », « en chiffre », les coordonnées du porteur de projet, la localisation du projet, la plus-value Leader et le plan de financement.

Par ailleurs, les actions menées ou financées via le programme Leader du Pays du Mans sont aussi relayées par des acteurs locaux, nationaux ou européens (ex : Maison de l'Europe, Réseau Rural Régional, National et Européen, Association Leader France...).

### *E- Participation à la mise en réseau*

Le GAL Pays du Mans développe son réseau LEADER dans le but d'améliorer sa stratégie et son accompagnement vis-à-vis des porteurs de projets.

#### **- Echanges inter GAL**

Le GAL Pays du Mans participe à l'ensemble des rencontres organisées par la Région Pays de la Loire. Ces rencontres peuvent être politiques, dans ce cas, ce sont les Présidents de GAL qui y sont conviés. Des réunions techniques sont également organisées par la région Pays de la Loire, elles regroupent et mettent en relation l'ensemble des GAL de la Région, dans ce cas, l'animatrice LEADER du Pays du Mans prend part à ces échanges.

#### **- Le Réseau Rural Régional**

Chaque Région dispose d'un Réseau Rural Régional qui a vocation à décloisonner les relations entre les différents acteurs du développement rural et à encourager les approches territoriales, multisectorielles ou transversales pour faciliter la conception de projets financés par le FEADER et améliorer leur qualité. Le Réseau rural est ouvert à tous les acteurs du développement rural en Région : collectivités territoriales, agriculteurs, chefs d'entreprises, associations, chambres consulaires...

Ce réseau permet la mise en place de réunions de réseaux tous les trimestres sur des thématiques choisies de manière collégiale. Le GAL Pays du Mans fait en sorte de participer à tous ces rendez-vous.

#### **- LEADER France**

Créé en 1997 à l'initiative d'un certain nombre de GAL ayant bénéficié du programme d'initiative communautaire LEADER 1 et LEADER 2, la Fédération Leader France est le réseau dédié pour défendre les fondamentaux de LEADER (innovation, capitalisation, coopération, démarche ascendante, etc.) et une gestion

la plus efficiente possible du programme. Le GAL Leader du Pays du Mans participe aux différents évènements organisés par Leader France.

Le GAL Pays du Mans développe son réseau LEADER dans le but d'améliorer sa stratégie et son accompagnement vis-à-vis des porteurs de projets.

## F- Zoom sur la coopération

Ces actions de coopérations permettent d'amplifier le sentiment d'appartenance du territoire à l'Union européenne, de renforcer l'approche collective, d'apprendre d'autres territoires.

A l'échelle de la structure, LEADER a été un réel effet levier pour la création de différentes coopérations. Initiées grâce à LEADER, les projets créés ont pu se poursuivre et évoluer au-delà des « délais LEADER », créant ainsi une réelle nouvelle dynamique sur le territoire.

- **Coopération interterritoriale " tourisme durable "** avec les GAL français Haute Mayenne, Sud Mayenne et Vallée de la Sarthe regroupant deux départements limitrophes. L'objectif était de favoriser la mise en œuvre d'une offre touristique durable par des actions communes sur nos territoires, développer l'attractivité du territoire et valoriser l'offre de produits locaux.

Plusieurs animations ont été mises en place sur le territoire, des outils de communication ont été créés et un questionnaire a été diffusé pour le recensement des pratiques touristiques durables sur chaque territoire.

Ces actions ont servi de base de travail pour développer et amplifier le pôle tourisme toujours présent et actif sur la structure du Pays du Mans.

- **Coopération transnationale " circuits alimentaires de proximité "** avec le GAL ADREPES au Portugal. Le projet d'une durée de 2 ans a été lancé en décembre 2010 pour se clôturer en décembre 2012. L'enjeu était d'échanger entre GAL sur les actions communes à mettre en œuvre pour développer la valorisation des territoires périurbains et leurs spécificités, sur la thématique des circuits courts de commercialisation.



Plusieurs objectifs ont été voulus par cette coopération au niveau du territoire : maintenir l'agriculture sur un territoire périurbain et diversifier les activités des exploitants agricoles ; développer l'économie locale ; favoriser l'accès aux produits locaux ...

Cette coopération a permis de créer une charte en faveur des circuits courts de proximité sur le territoire sarthois. Cette charte permet d'identifier les professionnels intégrés dans cette démarche de circuits courts de proximité et de les valoriser via l'attribution d'un logo évolutif.

Aujourd'hui, ce sont 124 adhérents, dont 25 structures agricoles, 25 restaurants commerciaux, 19 collègues ... qui font vivre la charte. 100 de ces adhérents sont sur le territoire du Pays du Mans, mais

la charte s'étend également au-delà avec le Pays de la Vallée de la Sarthe et le Pays de la Vallée du Loir.

La coopération LEADER initiale a permis au territoire de se doter d'une véritable dynamique en la matière qui perdure et mène également à la création d'un pôle d'excellence et d'innovation.

Le déploiement de la Charte sur le Pays du Mans favorise l'approvisionnement local, structure la filière locale. Le Mans Métropole a souhaité candidater pour l'obtention du LABEL PAT, ce qui renforce la stratégie territoriale en matière d'alimentation et d'agriculture, il a contractualisé avec Pays pour qu'il soit coordinateur de cette politique.

- **Coopération - Fonds carbone Local** : le Pays du Mans a mené une coopération avec le Pays de Brest sur le sujet innovant des fonds carbone. Cette coopération a nourri très largement une dynamique nationale sur le sujet avec notamment l'appui d'une publication du CEREMA sur les fonds de compensation volontaire qui aujourd'hui sert de base de *réflexion pour les territoires qui souhaitent se lancer dans la démarche. Le programme LEADER va permettre de construire un véritable outil en faveur de la neutralité carbone du Pays du Mans et ses acteurs.*



**Ce projet a été primé « prix LEADER de la région Pays de la Loire 2022 » par l'association LEADER France lors du Congrès national des GAL organisé le 08 décembre 2022.**

## CONCLUSION

Après cette 8ème année d'expérience, le programme Leader du Pays du Mans a pu démontrer son efficacité et l'attente des porteurs de projets en ayant attribué les premiers financements LEADER.

**41 projets** ont bénéficié de fonds Leader sur l'ensemble du territoire du GAL.

L'ensemble des axes du programme ont été sollicités par les porteurs de projets ce qui démontre la cohérence des thématiques choisies.

- L'axe « (accompagnement) » a été consommé à hauteur de 100%
- L'axe « mobilité, bâtiments, économie circulaire » a été consommé à hauteur de 100%
- L'axe « tourisme et ressources du territoire » a été consommé à hauteur de 100%
- L'axe « animation-coopération » a été consommé à hauteur de 100%

Le sentiment d'appartenance à l'Europe et la conscience de ses richesses (locales, régionales ou nationales) sont développés grâce au programme Leader.

Le développement local passe aussi par les fonds européens qui accompagnent les projets à différentes échelles territoriales (projets locaux (publics, associatifs et privés), inter-régionaux et transnationaux).

Fort d'une dotation complémentaire pour l'année 2022, le GAL Pays du Mans va pouvoir financer de nouveaux projets en accord avec la stratégie de la programmation LEADER actuelle. L'année qui s'annonce est aussi l'occasion de faire le bilan général de cette programmation et de préparer la future en accord avec les besoins et enjeux du territoire.

## ANNEXES

1- Programme Leader du Pays du Mans

2- Flyer Leader du Pays du Mans

## Annexe 1 : Programme Leader du Pays du Mans

| <b>Plaquette financière programme LEADER Pays du Mans 2015-2022</b><br><i>Renforcer les solidarités territoriales à travers les transitions énergétiques et environnementales</i> |    |   |                       |            |
|---|----|---|-----------------------|------------|
| Axes  | FA | Dispositifs   | FEADER                | %          |
| Axe 1 : Accompagner le territoire pour une exemplarité environnementale et énergétique  | 1  | Mise en réseau, sensibilisation et accompagnement des acteurs du territoire | 121 743,36 €          | 6%         |
| <b>TOTAUX</b>   |    |   | <b>121 743,36 €</b>   | <b>6%</b>  |
| Axe 2 : Soutenir l'économie, les services de proximité et la mobilité pour une cohésion sociale périurbaine   | 2  | Exemplarité environnementale des bâtiments publics                          | 959 024,27 €          | 51%        |
|   | 3  | Mobilité et aménagement durables  | 374 354,27 €          | 20%        |
|   | 4  | Economie circulaire   | 63 001,60 €           | 3%         |
| <b>TOTAUX</b>   |    |   | <b>1 396 380,14 €</b> | <b>74%</b> |
| Axe 3 : Préserver et valoriser un territoire riche de ressources participant au maintien de l'agriculture périurbaine   | 7  | Attractivité et promotion de territoire                                     | 48 087,52 €           | 3%         |
| <b>TOTAUX</b>   |    |   | <b>48 087,52 €</b>    | <b>3%</b>  |
| Axe 4 : Coopération et animation/gestion du programme LEADER  | 8  | Actions de coopérations interterritoriales et transnationales               | 28 000,00 €           | 1%         |
|   | 9  | Animation-gestion du programme  | 303 244,98 €          | 16%        |
| <b>TOTAUX</b>   |    |   | <b>331 244,98 €</b>   | <b>17%</b> |
| <b>TOTAL</b>  |    |   | <b>1 897 456,00 €</b> |            |

## Annexe 2 : Flyer programme Leader Pays du Mans

### Le programme LEADER (2015-2022) du PAYS DU MANS

Le Syndicat Mixte du Pays du Mans est un établissement public sans fiscalité propre, créé le 14 octobre 2002.

Le Pays accompagne les collectivités et acteurs du territoire dans leurs recherches de financements.

Le Pays est un espace d'animation, un territoire de projets ouvrant dans une démarche de développement durable.

Le Pays du Mans se compose de : 6 EPCI (Établissements Publics de Coopération Intercommunale), 45 communes, 270 000 habitants avec une superficie d'environ 800 km<sup>2</sup>. Le Mans Métropole n'est pas éligible aux fonds LEADER (exception faite des communes de Chaufour-notre-Dame, Trangé, Fay, Pruilley le Chef et Saint-Georges-du-Bois).

La priorité ciblée du programme LEADER du Pays du Mans est de « Renforcer les solidarités territoriales à travers les transitions énergétiques et environnementales ».

Le Pays s'inscrit dans une stratégie de complémentarité ville-campagne.

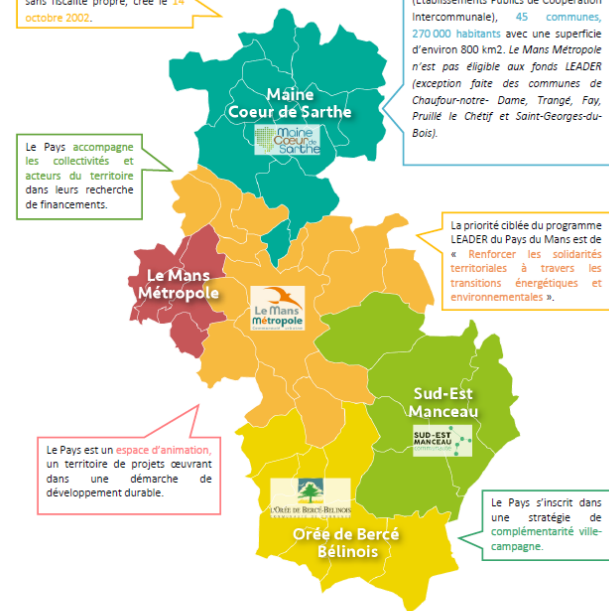

## LE FONCTIONNEMENT

**LEADER**, Liaisons Entre Actions de Développement de l'Économie Rurale, est un programme européen en faveur des projets de développement local. Il est financé par le deuxième pilier de la Politique Agricole Commune : le FEADER (Fonds Européen Agricole pour le Développement Rural).

Les programmes LEADER sont portés par des GAL (Groupes d'Action Locale), qui sont des commissions mixtes composées à 50% d'élus et 50% de membres privés (issus des Conseils de Développement).



### Qui est éligible ?

Le programme LEADER s'adresse aux porteurs de projets publics et privés (sous réserve d'avoir obtenu d'autres financements publics). Le dossier de demande de subvention doit être déposé complet au Pays du Mans avant la fin des projets concernés.

### Exemple de projets financés lors du précédent programme LEADER :

(Formations, cheminements doux, bâtiments Très Haute Performance Énergétique, préservation et découverte du patrimoine, ...)



## LE PROGRAMME D'ACTIONS

### AXE 1 : Accompagner le territoire pour une exemplarité environnementale et énergétique

- Mise en réseau
- Sensibilisation
- Accompagnement
  - Rédaction de guides méthodologiques
  - Organisation de voyages d'études, formations, conférences ...



### AXE 2 : Soutenir l'économie, les services de proximité et la mobilité pour cohésion sociale périurbaine

- Exemplarité environnementale des bâtiments publics
  - Construction Très Haute Performance Énergétique RT2012
  - Construction de bâtiments passifs
  - Construction de bâtiments à énergie positive
  - Rénovation de bâtiments avec amélioration de la performance énergétique (min 60%)
- Mobilités et aménagements durables
  - Cheminements doux reliant services et habitations
  - Aménagement halte TER
- Economie circulaire



### AXE 3 : Préserver et valoriser un territoire riche de ressources participant au maintien de l'agriculture périurbaine

- Attractivité et promotion du territoire
  - Mise en valeur du patrimoine,
  - Actions touristiques, outils de promotion ...



### AXE 4 : Coopération et gestion-animation du programme

- Actions de coopération avec d'autres territoires LEADER
- Fonctionnement du programme LEADER

## Schéma d'un dossier LEADER

Prendre contact avec l'animatrice LEADER du Pays du Mans :  
 Vérifier la conformité de votre projet avec les orientations du programme LEADER du Pays du Mans  
 Connaître les critères d'éligibilité aux fonds LEADER

Instruction réglementaire du dossier par l'autorité de Gestion (Région Pays de la Loire)

Examen du dossier par le Comité de programmation LEADER qui décide d'accorder, de refuser ou d'ajourner la demande de subvention

En cas d'avis favorable, signature d'une convention d'attribution par le porteur de projet + GAL LEADER + Région

Versement de la subvention par l'Agence de Services et de Paiement sur présentation de justificatifs

Suivi et contrôle de la réalisation du projet par les Services de paiement

Pour tous Renseignements contacter :  
 Clémentine ALLANOU  
 Animatrice-gestionnaires LEADER  
 Syndicat Mixte du Pays du Mans  
 15-17 rue Gougeard - CS 51529  
 72015 LE MANS CEDEX 2  
 02 43 51 25 23  
[clementine.allanou@paysdumans.fr](mailto:clementine.allanou@paysdumans.fr)  
<https://www.paysdumans.fr/>



